



TODAY'S NEWS

Pada hari Selasa (05/07), Rupiah dibuka di *level* 14,950/15,000 dengan *first traded* di 14,975 dan kurs acuan JISDOR di *level* 14,990 (*prior*: 14,960). Rupiah diperdagangkan terkoreksi dan ditutup pada *level* 14,987.5. Perdagangan Rupiah Selasa (05/07) dipengaruhi oleh pelaku pasar yang *wait and see* terhadap kenaikan suku bunga yang dilakukan oleh beberapa bank sentral di seluruh dunia untuk menahan laju inflasi, risiko dari kenaikan *Fed Fund Rate* dan risiko stagflasi Indonesia terindikasi dari inflasi Juni yang berada pada level tertinggi sejak 2017 dan Bank Indonesia masih menahan suku bunga acuan di level 3.50%.

Market Sentiment

Pada perdagangan hari Rabu (06/07), Rupiah diprediksi bergerak terhadap USD pada *range* **14,970 – 15,020**.

Global News

Rilis data *Factory Orders AS* bulan Mei dilaporkan naik sebesar 1.6% *mom* (*prior*: 0.7%, *survey*: 0.5%). Naiknya *Factory Orders* tersebut menunjukkan bahwa permintaan terhadap produk tetap kuat meskipun The Fed secara agresif memperketat kondisi keuangan. Para pelaku pasar bersikap *wait and see* risalah dari pertemuan The Fed pada bulan Juni, dimana terdapat kemungkinan bahwa The Fed dapat menaikkan suku bunga sebesar 75 bps pada FOMC pada bulan Juli ini. Dari wilayah Eropa, Bank Of England (BOE) menyatakan bahwa prospek ekonomi global sedang dalam keadaan kurang baik secara material dan mengisyaratkan terhadap kemungkinan tekanan lebih lanjut yang akan datang khususnya karena invasi Rusia ke Ukraina yang meningkatkan harga komoditas dan inflasi.

Domestic News

Kementerian Keuangan menyiapkan beberapa langkah stabilitas ekonomi makro dengan menjaga inflasi termasuk daya beli masyarakat dan dengan menaikkan subsidi belanja dan kompensasi energi. Selain itu, Kementerian Keuangan juga menaikkan target penerimaan pajak yang berasal dari Pajak Penghasilan (PPH) Badan tahun ini sebesar 39% atau menjadi Rp 257.37 triliun yang tertuang dalam Perpres Nomor 98/2022 tentang Perubahan Atas Perpres Nomor 104 tahun 2021 Tentang Rincian Anggaran Pendapatan dan Belanja Negara (APBN) 2022. Sementara itu, Menteri Perdagangan menyatakan bahwa realisasi dari ekspor CPO telah mencapai 65% dan akan mempercepat realisasi dan berekspektasi naiknya harga Tandan Buah Segar (TBS).

Foreign Currency VS IDR

IDR	30/06	01/07	Δ%
USD	14,967.50	14,987.50	+ 0.13%
EUR	15,612.60	15,549.53	- 0.41%
SGD	10,718.25	10,715.69	- 0.02%
JPY	110.51	110.14	- 0.34%

USD VS IDR

Opening	Highest	Lowest	Closed
14,975	15,000	14,975	14,987.5

USD/IDR Curve VS NDF

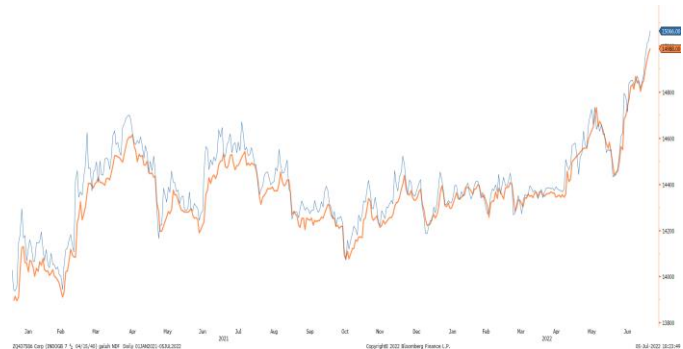

Source: Bloomberg

Non-Deliverable Forward 1M (NDF) pada hari Selasa (05/07) berada di *level* 15,066 (*prior*: 15,018) naik 48 bps dibandingkan dengan *level* NDF pada hari Senin (04/07).

Technical Analysis (USD/IDR)

Support

Support 1 : 14,950
Support 2 : 14,895

Resistance

Resistance 1 : 15,000
Resistance 2 : 15,060

Prediksi

14,970 – 15,020



Source: Bloomberg

Harga obligasi berdenominasi Rupiah bergerak melemah terbatas hingga 4 bps pada Selasa (05/07) dengan *yield* SUN tenor 10 tahun ditutup pada *level* 7.30% (*prior*: 7.26%), sementara likuiditas pasar adalah sebesar Rp. 269.03 triliun (*prior*: Rp. 399.98 triliun). Volume transaksi SBN hari Selasa sebesar Rp. 12.98 triliun naik jika dibandingkan transaksi Volume transaksi SBN hari Senin (04/07) sebesar Rp. 8.3 triliun. FR091, FR0090 dan FR0068 menjadi 3 seri paling aktif di pasar sekunder dengan masing-masing transaksi sebesar Rp. 4.89 T, Rp. 1.71 T dan Rp. 0.95 T.

BOND MARKET HIGHLIGHTS

Benchmark (Yield%)

Seri Benchmark	04/07	05/07	Δ
FR0090 (5Y)	6.16	6.18	+ 2 bps
FR0091 (10Y)	7.26	7.30	+ 4 bps
FR0093 (15Y)	7.32	7.34	+ 2 bps
FR0092 (20Y)	7.25	7.28	+ 3 bps

Bond Index (Yield%)

	UST		Gov. Bond IDR		Gov. Bond USD	
	01/07	05/07	04/07	05/07	01/07	05/07
1Y	2.66	2.68	4.05	4.16	3.37	3.36
5Y	2.87	2.90	6.19	6.21	4.34	4.30
10Y	2.88	2.90	7.28	7.32	4.53	4.49
30Y	3.10	3.12	7.44	7.42	4.92	4.91

Spread (ΔUST)

	Gov. Bond IDR	Gov. Bond USD
10Y	442	159

Indicative Price & Recommendation

Seri Benchmark	Price	Yield
FR90 (5Y)	95.53/ 95.79	6.21 / 6.15
FR91 (10Y)	93.46 / 93.70	7.32 / 7.28
FR93 (15Y)	91.13 / 91.52	7.36 / 7.31
FR92 (20Y)	98.15 / 98.58	7.30 / 7.26

Pada kondisi saat ini, investasi pada seri pendek seperti FR90 dan FR91 dapat dipertimbangkan menjadi alternatif pilihan untuk investasi.

Govt. Bonds IDR

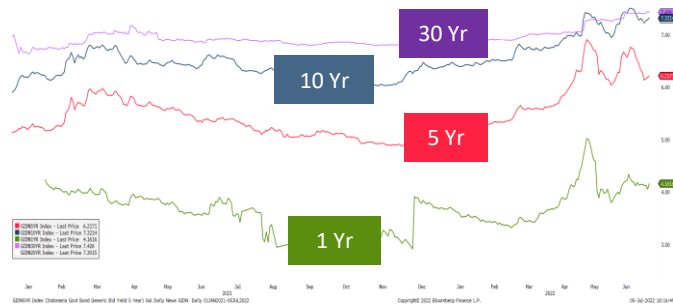

Source: Bloomberg

Foreign Ownership Bonds

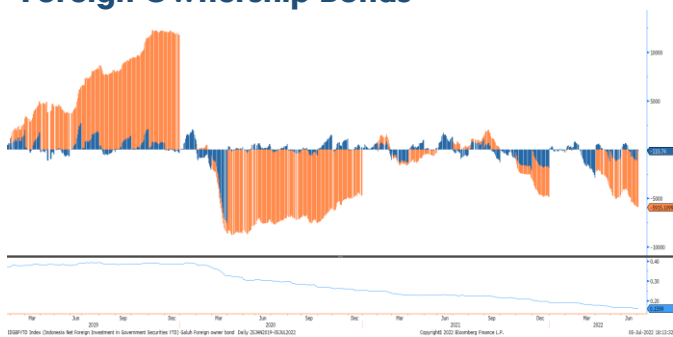

Source: Bloomberg

Pada hari Selasa (04/07) secara *yt*d *foreign investor* mencatatkan *net sell* sebesar eq. USD 5,915.10 juta (*prior net sell* : 5,855.10 juta), dengan rasio kepemilikan asing turun di *level* 15.99% (*prior*: 16.01%).

Foreign Ownership Equity vs IHSG

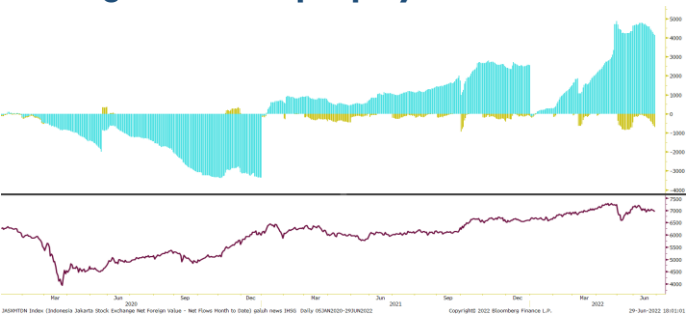

Source: Bloomberg

Indeks Harga Saham Gabungan (IHSG) hari Selasa (05/07) ditutup menguat ke *level* 6,703.27 naik 64.09 poin atau 0.97% dibandingkan hari Senin (04/07). Total *volume* perdagangan saham di bursa mencapai 20.17 miliar saham dengan nilai transaksi Rp. 11.33 triliun. Sebanyak 385 saham menguat, 163 saham terkoreksi dan 139 saham stagnan. Adapun investor asing mencatatkan aksi jual bersih atau *net sell* sebesar Rp. 455 miliar.

TOP VOLUME BONDS

Government	05/07	Corporate	05/07
FR0091 (10Y)	IDR 4.89 T	Obligasi Berkelanjutan IV Bank BTPN Tahap I Tahun 2019 Seri A	IDR 100 M
FR0090 (5Y)	IDR 1.71 T	Obligasi Berkelanjutan III PLN Tahap V Tahun 2019 Seri E	IDR 80 M
FR0068 (12Y)	IDR 0.95 T	Obligasi Berkelanjutan II Bank BRI Tahap IV Tahun 2018 Seri A	IDR 50 M

Source: Bloomberg

Economic Calendar (G20)

date	country	event	period	cons	act	prior	revised
07/01 20:45	US	S&P Global US Manufacturing PMI	Jun F	52.4	52.7	52.4	--
07/01 21:00	US	ISM Manufacturing	Jun	54.5	53	56.1	--
07/04 08:00	AU	Melbourne Institute Inflation MoM	Jun	--	0.3%	1.1%	--
07/04 08:30	AU	Building Approvals MoM	May	-2.0%	9.9%	-2.4%	-3.9%
07/05 11:30	AU	RBA Cash Rate Target	Jul 5	1.35%	1.35%	0.85%	--
07/05 21:00	US	Factory Orders	May	0.5%	1.6%	0.3%	0.7%
07/05 21:00	US	Durable Goods Orders	May F	0.7%	0.8%	0.7%	--
07/06 13:00	GE	Factory Orders MoM	May	-0.5%	--	-2.7%	--
07/06 18:00	US	MBA Mortgage Applications	Jul 1	--	--	0.7%	--
07/07 08:30	AU	Trade Balance	May	A\$10725m	--	A\$10495m	--
07/07 13:00	GE	Industrial Production SA MoM	May	0.4%	--	0.7%	--
07/07 19:30	US	Trade Balance	May	-\$84.7b	--	-\$87.1b	--
07/07 19:30	US	Initial Jobless Claims	Jul 2	230k	--	231k	--
07/07 20:00	RU	Gold and Forex Reserve	Jul 1	--	--	586.1b	--
07/08 19:30	US	Change in Nonfarm Payrolls	Jun	265k	--	390k	--
07/08 19:30	US	Unemployment Rate	Jun	3.6%	--	3.6%	--
07/08 23:00	RU	CPI YoY	Jun	16.00%	--	17.10%	--
07/09 08:30	CH	PPI YoY	Jun	6.0%	--	6.4%	--
07/09 08:30	CH	CPI YoY	Jun	2.4%	--	2.1%	--
07/09-07/15	CH	Money Supply M2 YoY	Jun	11.1%	--	11.1%	--
07/12 16:00	GE	ZEW Survey Expectations	Jul	--	--	-28	--
07/12 16:00	GE	ZEW Survey Current Situation	Jul	--	--	-27.6	--
07/13 07:30	AU	Westpac Consumer Conf SA MoM	Jul	--	--	-4.5%	--
07/13 13:00	UK	Industrial Production MoM	May	--	--	-0.6%	--
07/13 13:00	UK	Manufacturing Production MoM	May	--	--	-1.0%	--
07/13 13:00	GE	CPI MoM	Jun F	--	--	0.1%	--
07/13 13:00	GE	CPI YoY	Jun F	--	--	7.6%	--
07/13 18:00	US	MBA Mortgage Applications	Jul 8	--	--	--	--
07/13 19:30	US	CPI MoM	Jun	1.1%	--	1.0%	--
07/13 19:30	US	CPI YoY	Jun	8.8%	--	8.6%	--
07/13	CH	Trade Balance	Jun	\$76.85b	--	\$78.76b	--

Economic Calendar (IND)

date	event	period	cons	act	prior	revised
07/01 07:30	S&P Global Indonesia PMI Mfg	Jun	--	50.2	50.8	--
07/01 09:10	CPI NSA MoM	Jun	0.45%	0.61%	0.40%	--
07/01 09:10	CPI YoY	Jun	4.19%	4.35%	3.55%	--
07/01 09:10	CPI Core YoY	Jun	2.70%	2.63%	2.58%	--
07/07 10:00	Foreign Reserves	Jun	--	--	\$135.60b	--
07/15 11:00	Trade Balance	Jun	--	--	\$2900m	--
07/15 11:00	Exports YoY	Jun	--	--	27.00%	--
07/15 11:00	Imports YoY	Jun	--	--	30.74%	--
07/21	Bank Indonesia 7D Reverse Repo	Jul 21	--	--	3.50%	--

2022

Global Covid-19 (Top 5 + IND)

Data per 05 Juli 2022



- Kasus
- Meninggal
- Sembuh



Brazil
32,536,302
672,101
30,967,114



Germany
28,542,484
141,397
26,886,400



AS
89,567,321
1,043,372
85,286,101



India
43,532,788
525,242
42,891,933

GLOBAL

555,416,223
6,362,746
530,134,177



Perancis
31,452,173
149,726
29,774,092



Indonesia
6,097,928 (+2,577)
156,766 (+8)
5,923,808 (+1,691)

Sumber : worldometers.info/covidvirus/

IND Top 19 Covid-19

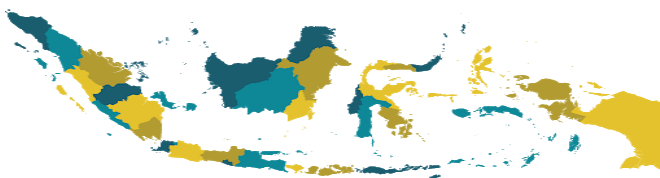

- sumber:
1. WHO Covid-19 Situation Report
 2. Kementerian Kesehatan Indonesia
 3. gisandata.maps.arcgis.com

Provinsi	Kasus	Meninggal	% Meninggal	Sembuh	% Sembuh
DKI Jakarta	1,270,840	15,302	1.20%	1,249,202	98.30%
Jawa Barat	1,112,617	15,866	1.43%	1,093,528	98.28%
Jawa Tengah	628,245	33,320	5.30%	594,617	94.65%
Jawa Timur	578,193	31,655	5.47%	546,376	94.50%
Kalimantan Timur	206,419	5,715	2.77%	200,666	97.21%
D.I Yogyakarta	220,973	5,909	2.67%	214,898	97.25%
Banten	297,350	2,935	0.99%	293,065	98.56%
Lainnya	1,783,291	46,064	2.58%	1,731,456	97.09%
Total	6,097,928	156,766	2.57%	5,923,808	97.14%

Sumber : covid19.go.id

Disclaimer

This report has been prepared by PT.Bank Rakyat Indonesia (PERSERO),Tbk on behalf of itself and its affiliated companies and is provided for information purposes only. Under no circumstances is it to be used or considered as an offer to sell, or a solicitation of any offer to buy. This report has been produced independently and the forecasts, opinions and expectations contained herein are entirely those of PT.Bank Rakyat Indonesia (PERSERO),Tbk.