



## TODAY'S NEWS

Pada hari Jumat (16/04), Rupiah dibuka di *level* 14,600/14,620 dengan kejadian pertama di 14,625 dan kurs acuan JISDOR di *level* 14,592 (*prior*: 14,646). Rilis data GDP China yang lebih besar secara YoY yaitu sebesar 18.3% memberikan sentimen positif terhadap pergerakan Rupiah. Hal tersebut menunjukkan bukti kebangkitan ekonomi China serta dapat memberikan optimisme akan pemulihan ekonomi Indonesia karena China adalah mitra dagang terbesar Indonesia. Pelaku pasar juga merespon positif kenaikan angka ekspor non migas Indonesia periode Maret 2021 tercatat sebesar US\$17.44 miliar yang merupakan angka tertinggi sejak krisis 1998.

### Market Sentiment

Pada perdagangan hari Senin (19/04), Rupiah diprediksi bergerak terhadap USD pada *range* 14,500 – 14,555.

### Global News

Rilis data GDP China yang lebih tinggi dari periode sebelumnya (*Act* : 18.3% vs *Prior* 6.5%) memberikan sinyal kuat akan pemulihan ekonomi di negara mitra dagang terbesar Indonesia tersebut. Pelaku pasar juga merespon rilis data US yaitu *Housing Starts* yang cukup positif (*Act*: 1,739k vs *Surv*: 1,613k, *Prior* : 1,421k) turut memberikan optimisme pelaku pasar akan pemulihan ekonomi dalam skala global sehingga diprediksi dapat mempengaruhi pergerakan mata uang *emerging market* salah satunya Rupiah. Namun imbal hasil obligasi AS yang masih mengalami tren penurunan khususnya di tenor 30 tahun, menunjukkan keyakinan investor atas dukungan moneter oleh The Fed dalam mempertahankan suku bunga rendah untuk waktu yang lama. Hal ini diprediksi dapat mempengaruhi pergerakan Rupiah.

### Domestic News

Menteri Perdagangan M. Lutfi mengatakan jumlah ekspor non migas Indonesia per Maret 2021 sebesar US\$17.44 miliar. Angka ini merupakan pencapaian tertinggi dalam sejarah Indonesia, khususnya sejak krisis 1998. Peningkatan juga tercatat terjadi pada angka impor, namun memang angka ekspor meningkat lebih signifikan. Hal ini menunjukkan ekonomi yang sehat. Selain itu defisit neraca dagang Indonesia dengan China juga menurun pada periode Januari-Maret 2021. Hal ini karena ada kenaikan ekspor besi baja dari Indonesia. Pada neraca dagang Indonesia dengan China pada Januari 2021 tercatat minus US\$1.01 miliar. Kemudian, defisit turun pada Februari 2021 menjadi US\$0.83 miliar dan Maret 2021 sebesar US\$0.16 miliar.

### Foreign Currency VS IDR

IDR	15/04	16/04	Δ%
USD	14,610	14,565	0.30%
EUR	17,468	17,447	0.12%
SGD	10,937	10,908	0.26%
JPY	134.23	133.82	0.30%

### USD VS IDR

Opening	Highest	Lowest	Closed
14,620	14,625	14,555	14,565

### USD/IDR Curve VS NDF

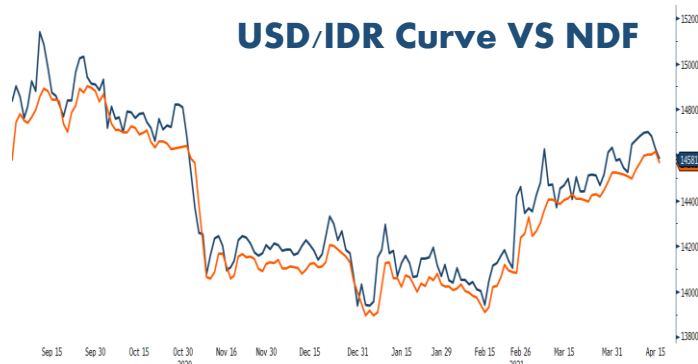

Source: Bloomberg

*Non-Deliverable Forward* 1M (NDF) pada hari Jumat (16/04) berada di *level* 14,581, (*prior* : 14,624) turun 43 bps dibandingkan *level* NDF pada hari Kamis (15/04).



## FOREX HIGHLIGHT

### Technical Analysis (USD/IDR)

- Support**
- Support 1 : 14,530
- Support 2 : 14,410
- Resistance**
- Resistance 1 : 14,680
- Resistance 2 : 14,920
- Prediksi**
- 14,500– 14,555**



Source: Bloomberg

Harga obligasi berdenominasi Rupiah bergerak menguat pada perdagangan hari Jumat (16/04). Harga SBN seri acuan bergerak menguat hingga 5-11 bps dengan *yield* SUN 10 tahun turun 7 bps ke level 6.47. Volume transaksi SBN secara *outright* tercatat sebesar Rp 20.4 triliun, lebih tinggi dibandingkan transaksi hari Kamis (15/04) dengan volume Rp 19.6 triliun. Pergerakan SBN hari ini juga terpengaruh oleh rilis data ekonomi China sebagai negara tujuan ekspor utama Indonesia yang lebih besar secara YoY yaitu tumbuh sebesar 18.3% pada kuartal pertama tahun 2021.

## BOND MARKET HIGHLIGHTS

### Govt. Bonds IDR

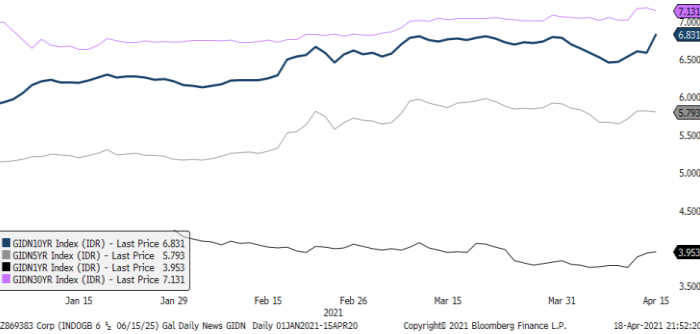

Source: Bloomberg

### Benchmark (Yield%)

Seri Benchmark	15/04	16/04	Δ
FR86 (5Y)	5.76	5.65	-11 bps
FR87 (10Y)	6.54	6.47	-7 bps
FR88 (15Y)	6.54	6.49	-5 bps
FR83 (20Y)	7.31	7.25	-6 bps

### History Bond Index

	UST		Gov. Bond IDR		Gov. Bond USD	
	15/04	16/04	15/04	16/04	15/04	16/04
1Y	0.05	0.05	3.95	3.88	0.71	0.69
5Y	0.82	0.83	5.79	5.69	1.70	1.68
10Y	1.57	1.58	6.83	6.49	2.18	2.13
30Y	2.27	2.26	7.13	7.12	3.42	3.37

### Foreign Ownership Bonds

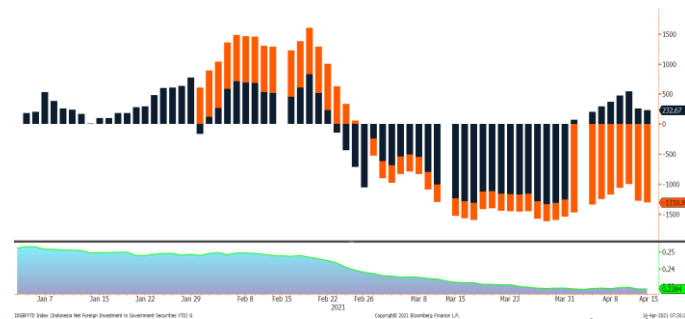

Source: Bloomberg

Pada hari Rabu (14/04) secara *Year to date foreign ownership net sell* sebesar eq. USD 1,310.96 juta, dengan rasio kepemilikan asing naik menjadi sebesar 22.8% (*prior* : 22.83%)

### Spread (ΔUST)

	Gov. Bond IDR	Gov. Bond USD
10Y	491	55

### Foreign Ownership Equity vs IHSG

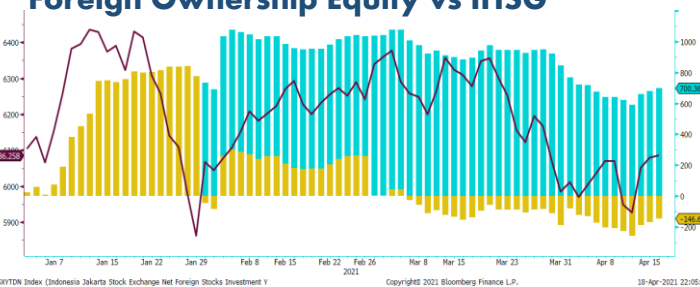

Source: Bloomberg

Indeks Harga Saham Gabungan (IHSG) Jumat (16/04) ditutup di level 6,086 menguat 0.11 persen atau naik 6.7 poin dengan total transaksi mencapai Rp 9.58 triliun. Terdapat 214 saham menguat, 258 saham melemah, serta 176 saham stagnan. Sedangkan, investor asing mencatatkan aksi *net buy* mencapai Rp 296.94 miliar.

### Indicative Price & Recommendation

Seri Benchmark	Price	Yield
FR86 (5Y)	99.30 / 99.35	5.66 / 5.65
FR87 (10Y)	100.15 / 100.30	6.48 / 6.45
FR88 (15Y)	97.75 / 98.25	6.48 / 6.43
FR83 (20Y)	102.00 / 102.75	7.30 / 7.23

Pada kondisi saat ini, investasi pada seri pendek seperti FR86 dan FR87 dapat dipertimbangkan menjadi alternatif pilihan untuk investasi.

## TOP VOLUME BONDS

Government	16/04	Corporate	16/04
FR0087 (10Y)	IDR 4.6 T	Obligasi Berkelanjutan IV Pegadaian Tahap IV Tahun 2021 Seri A	IDR 600 M
FR0082 (9Y)	IDR 2.4 T	Sukuk Mudharabah Berkelanjutan I Pegadaian Tahap IV Tahun 2021 Seri A	IDR 362 M
ORI019 (3Y)	IDR 1.6 T	Sukuk Ijarah Bklj III PLN Thp I Tahun 2018 Seri E	IDR 225 M

Source: Bloomberg

## Economic Calendar (G20)

date	country	event	period	cons	act	prior	revised
04/12 06:50	JN	PPI YoY	Mar	0.5%	1.0%	-0.7%	-0.6%
04/12 14:00	TU	Current Account Balance	Feb	-2.50b	-2.61b	-1.87b	-1.82b
04/12 15:00	CH	Money Supply M2 YoY	Mar	9.5%	9.4%	10.1%	--
04/13 10:07	CH	Trade Balance	Mar	\$52.00b	\$13.80b	\$37.88b	--
04/13 13:00	UK	Industrial Production MoM	Feb	0.5%	1.0%	-1.5%	-1.8%
04/13 13:00	UK	Manufacturing Production MoM	Feb	0.5%	1.3%	-2.3%	--
04/13 16:00	GE	ZEW Survey Expectations	Apr	79	70.7	76.6	--
04/13 16:00	GE	ZEW Survey Current Situation	Apr	-54.1	-48.8	-61	--
04/13 19:30	US	CPI MoM	Mar	0.5%	0.6%	0.4%	--
04/14 06:50	JN	Core Machine Orders MoM	Feb	2.5%	-8.5%	-4.5%	--
04/14 18:00	US	MBA Mortgage Applications	Apr 9	--	-3.7%	-5.1%	--
04/15 13:00	GE	CPI MoM	Mar F	0.5%	0.5%	0.5%	--
04/15 13:00	GE	CPI YoY	Mar F	1.7%	1.7%	1.7%	--
04/15 13:45	FR	CPI YoY	Mar F	1.1%	1.1%	1.1%	--
04/15 19:30	US	Empire Manufacturing	Apr	20	26.3	17.4	--
04/15 19:30	US	Initial Jobless Claims	Apr 10	700k	576k	744k	769k
04/15 19:30	US	Retail Sales Advance MoM	Mar	5.8%	9.8%	-3.0%	-2.7%
04/15 20:15	US	Industrial Production MoM	Mar	2.5%	1.4%	-2.2%	-2.6%
04/16 09:00	CH	GDP YoY	1Q	18.5%	18.3%	6.5%	--
04/16 09:00	CH	Retail Sales YoY	Mar	28.0%	34.2%	--	--
04/16 09:00	CH	Industrial Production YoY	Mar	18.0%	14.1%	--	--
04/16 16:00	EC	CPI YoY	Mar F	1.3%	1.3%	0.9%	--
04/16 19:30	US	Housing Starts	Mar	1613k	1739k	1421k	1457k
04/16 21:00	US	U. of Mich. Sentiment	Apr P	89	86.5	84.9	--
04/19 11:30	JN	Industrial Production MoM	Feb F	--	--	-2.1%	--
04/20 11:30	JN	Tertiary Industry Index MoM	Feb	0.5%	--	-1.7%	--
04/20 13:00	UK	Claimant Count Rate	Mar	--	--	7.5%	--
04/20 13:00	UK	Jobless Claims Change	Mar	--	--	86.6k	--
04/20 13:00	UK	ILO Unemployment Rate 3Mths	Feb	5.1%	--	5.0%	--

## Economic Calendar (IND)

date	event	period	cons	act	prior	revised
04/01/2021 07:30	Markit Indonesia PMI Mfg	Mar	--	53.2	50.9	--
04/01/2021 11:00	CPI NSA MoM	Mar	0.12%	0.08%	0.10%	--
04/01/2021 11:00	CPI YoY	Mar	1.40%	1.37%	1.38%	--
04/01/2021 11:00	CPI Core YoY	Mar	1.44%	1.21%	1.53%	--
04/07/2021 10:00	Foreign Reserves	Mar	--	\$137.1b	\$138.80b	--
04/09/2021 10:25	Consumer Confidence Index	Mar	--	93.4	85.8	--
04/15/2021 11:00	Trade Balance	Mar	\$1600m	\$1560m	\$2010m	\$1991m
04/15/2021 11:00	Exports YoY	Mar	12.23%	30.47%	8.56%	8.50%
04/15/2021 11:00	Imports YoY	Mar	7.16%	25.73%	14.86%	14.87%
04/15/2021 04/21	Local Auto Sales	Mar	--	84910	49202	--
04/20/2021 14:20	Bank Indonesia 7D Reverse Repo	20-Apr	--	--	3.50%	--

# 2021

## Global Covid-19 (Top 5 + IND)

Data per 18 April 2021



- Kasus
- Meninggal
- Sembuh



**Brazil**  
**13,900,134**  
**371,889**  
**12,344,861**



**Rusia**  
**4,702,101**  
**105,582**  
**4,326,780**

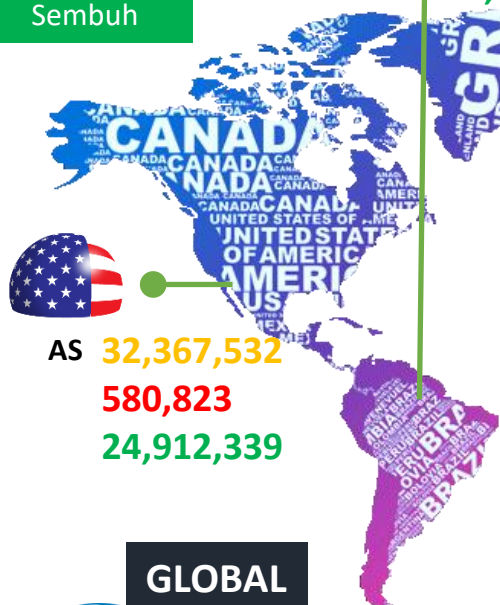

**AS**  
**32,367,532**  
**580,823**  
**24,912,339**



**Perancis**  
**5,260,182**  
**100,593**  
**4,081,014**

**India**  
**15,040,918**  
**178,567**  
**12,932,574**

**Indonesia**  
**1,604,348**  
**43,424**  
**1,455,065**

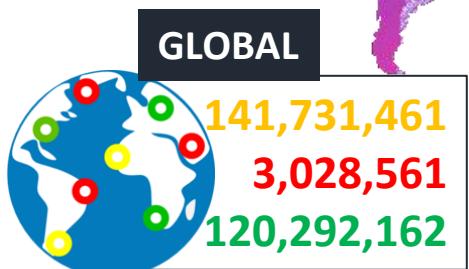

**GLOBAL**  
**141,731,461**  
**3,028,561**  
**120,292,162**

Sumber : [worldometers.info/coronavirus/](http://worldometers.info/coronavirus/)

## IND Top 5 Covid-19

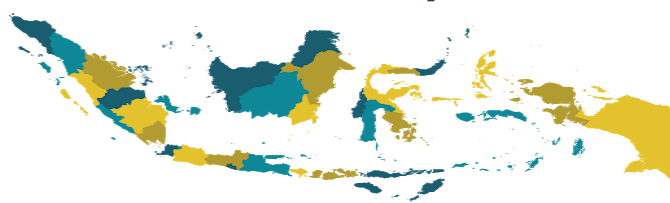

sumber:  
 1. WHO Covid-19 Situation Report  
 2. Kementerian Kesehatan Indonesia  
 3. [gisandata.maps.arcgis.com](https://gisandata.maps.arcgis.com)

Provinsi	Kasus	Meninggal	%Meninggal	Sembuh	% Sembuh
DKI	398,125	6,486	1.63%	384,580	96.60%
Jabar	266,118	3,490	1.31%	234,064	87.95%
Jateng	178,060	7,594	4.26%	149,909	84.19%
Jatim	144,185	10,292	7.14%	131,112	90.93%
Kaltim	66,576	1,589	2.39%	63,002	94.63%
Lainnya	551,284	13,973	2.53%	492,398	89.32%
<b>Total</b>	<b>1,604,348</b>	<b>43,424</b>	<b>2.71%</b>	<b>1,455,065</b>	<b>90.70%</b>

Sumber : [covid19.go.id](http://covid19.go.id)

**Disclaimer**  
 This report has been prepared by PT.Bank Rakyat Indonesia (PERSERO),Tbk on behalf of itself and its affiliated companies and is provided for information purposes only. Under no circumstances is it to be used or considered as an offer to sell, or a solicitation of any offer to buy. This report has been produced independently and the forecasts, opinions and expectations contained herein are entirely those of PT.Bank Rakyat Indonesia (PERSERO),Tbk.