

# Daily Market Watch

## Headlines

Pada perdagangan hari Senin (05/10), Rupiah ditutup menguat di *level* 14,800 (*prior*: 14,860) terhadap USD dengan kurs acuan JISDOR di *level* 14,867 (*prior*: 14,890). Pelemahan Dollar AS juga terjadi terhadap mata uang utama dunia yang terindikasi dari turunnya indeks DXY sebesar 29 bps ke *level* 93.55. Sementara itu SBN diperdagangkan *sideways* untuk hampir seluruh tenor seri benchmark, yaitu tenor 5, 10, dan 15 tahun. Perkembangan kondisi kesehatan Presiden AS Donald Trump mendorong sentimen pelaku pasar kembali membaik yang menurunkan permintaan atas aset-aset *safe haven*, seperti Dollar AS dan US Treasury (UST) yang tercermin dari meningkatnya tingkat imbal hasil UST untuk semua tenor.

## Market Sentiment

Pada perdagangan hari Selasa (06/10), Rupiah diprediksi bergerak terhadap USD pada *range* 14,650 – 14,800.

## Domestic News

Pemerintah RI bersama Dewan Perwakilan Rakyat (DPR) telah menyepakati penyaluran dana dalam bentuk Penyerahan Modal Negara (PMN) ke PT. Bahana Pembinaan Usaha Indonesia (Persero), *holding* dari perusahaan asuransi di Indonesia, dalam hal membantu penyelesaian permasalahan yang sedang dihadapi PT. Asuransi Jiwasraya (Persero). Staf Khusus Menteri Keuangan, Maryita Crystallin menyatakan bahwa langkah ini dilakukan sebagai upaya meminimalisasi dampak ekonomi terhadap 2.63 juta pemegang polis, dengan 90% lebih diantaranya merupakan para pensiunan. Masyita juga mengungkapkan bahwa PMN ini merupakan strategi yang dilakukan untuk menjaga kepercayaan masyarakat terhadap industri asuransi di Indonesia

## Global News

Pemerintah Singapura menyatakan akan memperpanjang program bantuan hipotek dan pinjaman yang mencakup penangguhan pembayaran hipotek serta suku bunga pinjaman yang lebih rendah untuk individu dan perusahaan kecil di tahun 2021 yang terdampak pandemi COVID-19. Pemerintah Singapura telah menyalurkan sekitar SGD 100 Miliar, atau 20% dari PDB untuk program bantuan terkait Covid-19 khususnya dalam mendukung daya beli rumah tangga dan bisnis kecil. Selain itu, Pemerintah Singapura juga memperkenalkan program yang membantu proses kepailitan yang lebih cepat dan berbiaya rendah bagi perusahaan kecil untuk merestrukturisasi utang atau menutup usaha akibat pandemi.

### Foreign Currency VS IDR

IDR	02/10	05/10	Δ%
USD	14,860	14,800	-0.40%
EUR	17,420	17,364	-0.32%
SGD	10,890	10,862	-0.26%
JPY	141.29	140.14	-0.81%

Source: Reuters

### USD VS IDR

Opening	Highest	Lowest	Closed
14,800	14,880	14,800	14,800

### USD/IDR Curve VS NDF



Source: Bloomberg

Non - Deliverable Forward 1M (NDF) pada hari Senin (05/10) berada di *level* 14,758 turun sebesar 171 bps dibandingkan *level* NDF pada hari Jumat (02/09).

### Technical Analysis (USD/IDR)



Source: Bloomberg

### Support

Support 1 : 14,533  
Support 2 : 14,411

### Resistance

Resistance 1 : 14,930  
Resistance 2 : 15,000

### Prediksi

14,650 – 14,800

Benchmark (Yield%)

Seri Benchmark	02/09	05/09	Δ
FR81 (5Y)	5.74	5.74	-
FR82 (10Y)	6.88	6.88	-
FR80 (15Y)	7.39	7.39	-
FR83 (20Y)	7.40	7.41	1 bp

Govt. Bonds IDR (daily/3m)

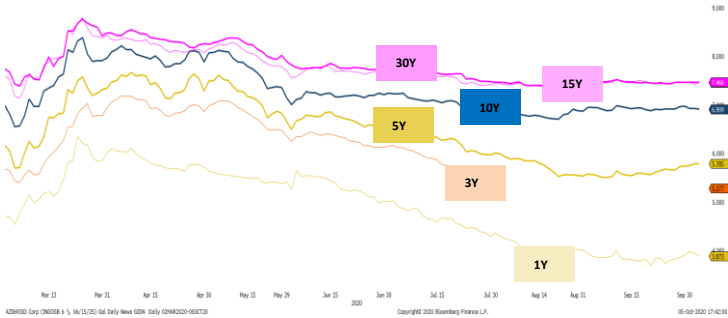

Source: Bloomberg

Pada hari Senin (05/10) harga SBN diperdagangkan *sideways* untuk hampir seluruh tenor seri benchmark, yaitu tenor 5, 10, dan 15 tahun. Perkembangan Kesehatan Presiden Donald Trump yang terindikasi positif COVID-19 menjadi salah satu sentimen yang mempengaruhi pergerakan pasar surat utang di hari Senin. Selain itu, pergerakan harga surat utang juga dipengaruhi oleh dari pelaku pasar global yang masih menunggu rilis Indeks Manajer Pembelian (Purchasing Managers' Index/PMI) versi Markit untuk sektor Jasa Kawasan Uni Eropa per September yang diproyeksikan melemah menjadi 47.6 (*prior*: 50.5) yang dapat mengindikasikan terjadinya kontraksi pada sektor jasa serta *unemployment rate* yang diprediksi turun (*sur*: 8.2% vs *prior*: 8.4%)

Indicative Price & Recommendation

Seri Benchmark	Price	Yield (%)
FR81 (5Y)	103.10 / 103.15	5.73 / 5.72
FR82 (10Y)	100.90 / 101.05	6.87 / 6.85
FR80 (15Y)	101.10 / 101.25	7.37 / 7.36
FR83 (20Y)	100.75 / 101.10	7.43 / 7.39

*Disclaimer: \*Harga indikatif BRI dapat berubah sesuai pergerakan pasar*  
Pada kondisi tersebut, investasi pada seri jangka pendek dan menengah seperti seri FR0081, FR0086, dan FR0082 dapat dipertimbangkan menjadi alternatif pilihan untuk investasi.

History Bond Index (%)

	UST		Gov. Bond IDR		Gov. Bond USD	
	02/10	05/10	02/10	05/10	02/10	05/10
1Y	0.10	0.11	3.93	3.87	0.76	0.75
5Y	0.26	0.28	5.78	5.78	1.33	1.30
10Y	0.66	0.71	6.92	6.91	2.24	2.20
30Y	1.43	1.51	7.46	7.47	3.91	3.16

Spread (ΔUST)

	Gov. Bond IDR	Gov. Bond USD
10Y	620 bps	149 bps

Foreign Ownership Bonds

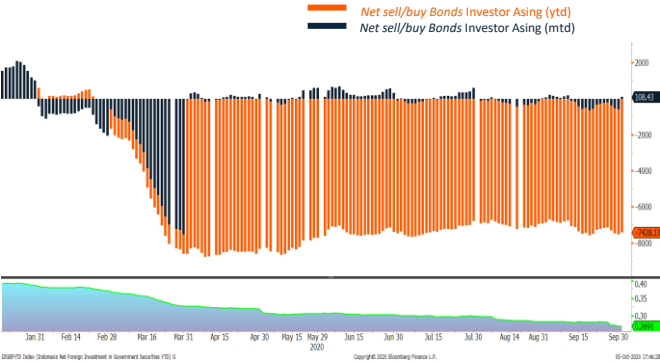

Source : Bloomberg

Pada hari Kamis (01/10) secara *Year to date foreign ownership net sell* sebesar USD 7,428.13 Juta dan secara *Month to Date* terdapat *net sell* investor asing sebesar USD 108.43 Juta. Rasio kepemilikan asing di *level* 26.91 %.

Foreign Ownership Equity vs IHSG

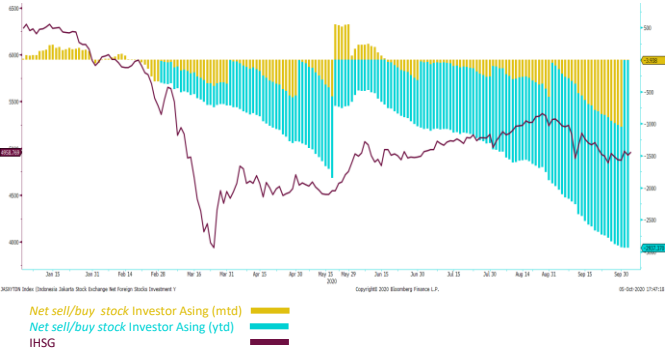

Source: Bloomberg

Indeks Harga Saham Gabungan (IHSG) pada hari Senin (05/10) ditutup menguat sebesar 0.65% ke *level* 4,958.77. Tercatat 224 saham menguat, 175 saham melemah dan 162 saham tidak mengalami perubahan harga dibandingkan penutupan hari sebelumnya. Volume perdagangan tercatat sebesar Rp. 8.50 Triliun. Adapun investor asing *net buy* sebesar Rp. 390.90 Miliar.

# Top Volume Bonds

Government		05/10	Corporate		05/10
FR82 (10Y)	IDR 2.38 T		Obligasi Berkelanjutan IV Pegadaian Tahap III Tahun 2020 Seri A		IDR 463 M
FR59 (7Y)	IDR 1.73 T		Sukuk Mudharabah Berkelanjutan I Pegadaian Tahap III Tahun 2020 Seri A		IDR 345 M
PBS025 (13Y)	IDR 1.22 T		Obligasi Berkelanjutan I Bussan Auto Finance Tahap I Tahun 2020		IDR 142 M

Source: Bloomberg

## Economic Calendar (G20)

date	country	event	period	cons	act	prior	revised
10/05 07:30	SK	Markit South Korea PMI Mfg	Sep	--	49.8	48.5	--
10/05 14:00	TU	CPI YoY	Sep	12.13%	11.75%	11.77%	--
10/05 14:00	TU	CPI MoM	Sep	1.30%	0.97%	0.86%	--
10/06 06:00	SK	CPI YoY	Sep	0.5%	--	0.7%	--
10/06 07:30	AU	Trade Balance	Aug	A\$5050m	--	A\$4607m	--
10/06 10:30	AU	RBA Cash Rate Target	Oct 6	0.25%	--	0.25%	--
10/06 13:00	GE	Factory Orders MoM	Aug	2.8%	--	2.8%	--
10/06 19:30	US	Trade Balance	Aug	-\$66.2b	--	-\$63.6b	--
10/06 23:00	RU	CPI YoY	Sep	3.7%	--	3.6%	--
10/07 13:00	GE	Industrial Production SA MoM	Aug	1.5%	--	1.2%	--
10/07 18:00	US	MBA Mortgage Applications	Oct 2	--	--	-4.8%	--
10/08 06:50	JN	BoP Current Account Balance	Aug	¥2031.5b	--	¥1468.3b	--
10/08 18:00	MX	CPI YoY	Sep	4.06%	--	4.05%	--
10/08 18:00	MX	CPI MoM	Sep	0.27%	--	0.39%	--
10/08 18:00	MX	Bi-Weekly CPI	Sep 30	0.05%	--	0.16%	--
10/08 19:00	BZ	Retail Sales YoY	Aug	5.7%	--	5.5%	--
10/08 19:15	CA	Housing Starts	Sep	242.5k	--	262.4k	--
10/08 19:30	US	Initial Jobless Claims	Oct 3	820k	--	837k	--
10/08 20:00	RU	Gold and Forex Reserve	Oct 2	--	--	580.7b	--
10/09 13:00	UK	Industrial Production MoM	Aug	2.5%	--	5.2%	--
10/09 13:00	UK	Manufacturing Production MoM	Aug	3.0%	--	6.3%	--
10/09 13:45	FR	Industrial Production MoM	Aug	1.7%	--	3.8%	--
10/09 13:45	FR	Industrial Production YoY	Aug	-5.7%	--	-8.3%	--
10/09 15:00	IT	Industrial Production MoM	Aug	1.4%	--	7.4%	--
10/09 19:00	BZ	IBGE Inflation IPCA MoM	Sep	0.54%	--	0.24%	--
10/09 19:00	BZ	IBGE Inflation IPCA YoY	Sep	3.03%	--	2.44%	--
10/09 19:30	CA	Net Change in Employment	Sep	125.0k	--	245.8k	--
10/09 19:30	CA	Unemployment Rate	Sep	9.9%	--	10.2%	--
10/09 21:00	US	Wholesale Inventories MoM	Aug F	0.5%	--	0.5%	--
10/12 06:50	JN	PPI YoY	Sep	--	--	-0.5%	--
10/12 06:50	JN	Core Machine Orders MoM	Aug	--	--	6.3%	--
10/12 14:00	TU	Current Account Balance	Aug	--	--	-1.82b	--
10/12 18:00	MX	Industrial Production NSA YoY	Aug	--	--	-11.3%	--
10/12 18:00	SA	Manufacturing Prod SA MoM	Aug	--	--	7.6%	--

## Economic Calendar (IND)

date	event	period	cons	act	prior	revised
09/15 11:00	Exports YoY	Aug	-7.72%	-8.36%	-9.90%	-10.08%
09/17 14:20	Bank Indonesia 7D Reverse Repo	Sep 17	4.00%	4.00%	4.00%	--
10/01 07:30	Markit Indonesia PMI Mfg	Sep	--	47.2	50.8	--
10/01 11:00	CPI YoY	Sep	1.40%	1.42%	1.32%	--
10/07 10:00	Foreign Reserves	Sep	--	--	\$137.00b	--
10/13 14:20	Bank Indonesia 7D Reverse Repo	Oct 13	--	--	4.00%	--
10/15 11:00	Exports YoY	Sep	--	--	-8.36%	--

# Global Covid-19 (Top 5 + IND)

## Data per 05 Oktober 2020 (21.00 WIB)

Kasus

Meninggal

Sembuh



**Brazil**  
**4,915,289**  
**146,352**  
**4,375,354**



**Rusia**  
**1,219,796**  
**21,375**  
**978,610**



**AS**  
**7,418,738**  
**209,734**  
**2,911,699**



**India**  
**6,623,815**  
**102,685**  
**5,586,703**



**Colombia**  
**855,052**  
**26,712**  
**761,674**



**Indonesia**  
**307,120**  
**11,253**  
**232,593**



**GLOBAL**

**35,227,767**  
**1,037,887**  
**24,536,825**

## IND Top 5 Covid-19



Sumber: [gisanddata.maps.arcgis.com](https://gisanddata.maps.arcgis.com)



sumber:  
1. WHO Covid-19 Situation Report  
2. Kementerian Kesehatan Indonesia  
3. [gisanddata.maps.arcgis.com](https://gisanddata.maps.arcgis.com)

Provinsi	Kasus	Meninggal	% Meninggal	Sembuh	% Sembuh
DKI	78,850	1,755	2.23%	64,229	81.46%
Jatim	44,898	3,280	7.31%	38,403	85.53%
Jateng	23,764	1,444	6.08%	16,807	70.72%
Jabar	23,899	480	2.01%	14,137	59.15%
Sulsel	15,883	427	2.69%	13,013	81.93%
Lainnya	116,204	3,765	3.24%	81,864	70.45%
<b>Total</b>	<b>307,120</b>	<b>11,253</b>	<b>3.67%</b>	<b>232,593</b>	<b>75.27%</b>

Sumber: [covid19.go.id](https://covid19.go.id)

### Disclaimer

This report has been prepared by PT.Bank Rakyat Indonesia (PERSERO),Tbk on behalf of itself and its affiliated companies and is provided for information purposes only. Under no circumstances is it to be used or considered as an offer to sell, or a solicitation of any offer to buy. This report has been produced independently and the forecasts, opinions and expectations contained herein are entirely those of PT.Bank Rakyat Indonesia (PERSERO),Tbk.